جمهورية السودان

وزارة الصحة الاتحادية

تقرير إنجازات وزارة الصحة بالأرقام والإحصائيات

الفترة: يونيو 2025- يونيو 2026

الملخص التنفيذي:

خلال الفترة من يونيو 2025 إلى يونيو 2026، واصلت وزارة الصحة الاتحادية تنفيذ تدخلات استراتيجية واسعة النطاق لضمان استمرارية الخدمات الصحية، وتعزيز جاهزية النظام الصحي، والاستجابة الفعالة للطوارئ والأوبئة، مع التركيز على توسيع خدمات الرعاية الصحية الأساسية، وتطوير الخدمات التخصصية، وتعزيز الأمن الدوائي، وتسريع التحول الرقمي، وبناء القدرات المؤسسية والبشرية.

أظهرت مؤشرات الأداء الرئيسية تحقيق نتائج نوعية في عدد من المحاور الاستراتيجية، حيث بلغت نسبة تغطية خدمات الرعاية الصحية الأساسية 100% خلال الفترة، كما حققت الوزارة استجابة فعالة بنسبة 100% لفاشيات الكوليرا وحمى الضنك، مع إعادة تجهيز وتفعيل مراكز عزل الكوليرا بنسبة 200% من المخطط، بما يعكس قدرة النظام الصحي على الاستجابة السريعة للتحديات الصحية.

وفي مجال الصحة العامة، تم تنفيذ حملات وقائية واسعة شملت تطعيم أكثر من 4.6 مليون طفل ضد شلل الأطفال بنسبة تغطية بلغت 106%، وتحقيق 93% تغطية لحملة إدخال لقاح الحصبة والحصبة الألمانية، إلى جانب توزيع أكثر من 12 مليون ناموسية مشبعة لمكافحة الأمراض المنقولة بالنواقل، وتطعيم 16 ألف حاج ضمن برامج الوقاية الصحية.

كما شهدت الخدمات العلاجية والتخصصية استمرار تقديم الخدمات المنقذة للحياة، من خلال تنفيذ 51 ألف جلسة استصفاء دموي استفاد منها 6 آلاف مريض، وإجراء 1,801 عملية قسطرة قلبية مجانية و644 عملية وجراحة قلبية، إضافة إلى تقديم العلاج الكيماوي لـ2,900 مريض والعلاج الإشعاعي لـ944 مريضاً، بما يعكس المحافظة على استمرارية الخدمات التخصصية رغم التحديات.

وفي مجال الإمداد الطبي، عززت الوزارة استقرار سلاسل الإمداد وتحقيق وفرة دوائية للأدوية الأساسية المنقذة للحياة بنسبة 67%.

وعلى صعيد تطوير النظام الصحي، تم إدخال خدمات رعاية حديثي الولادة في 250 مؤسسة صحية، وتوفير 126 سيارة إسعاف لدعم خدمات الطوارئ، وتدريب 2,093 كادراً صحياً على بروتوكولات مكافحة العدوى، إلى جانب رفع 4,420 تقريراً صحياً عبر النظام القومي للمعلومات الصحية (DHIS2)، بزيادة بلغت 1,238% مقارنة بالفترة المرجعية، مع وصول نسبة اكتمال منصة المجلس الطبي الإلكترونية إلى 90%.

وتعكس هذه النتائج تقدماً ملموساً في تعزيز قدرة النظام الصحي على تقديم خدمات صحية متكاملة، وتحسين مؤشرات الجاهزية والاستجابة، وتوسيع التغطية بالخدمات الأساسية والتخصصية، وترسيخ التحول الرقمي، وتعزيز الشراكات والتمويل الصحي، استناداً إلى مؤشرات أداء موثقة للفترة محل التقرير.

لوحة المؤشرات التنفيذية الكبرى: (Executive Dashboard)

100% نسبة الاستجابة الفعالة لوباء الكوليرا وحمى الضنك	139.3 مليون دولار منحة الصندوق العالمي لدعم النظام الصحي	8,429 طن حجم المنتجات الطبية الموزعة **عبر الإمداد القومي والمنح والهبات**
+12 مليون ناموسية مشبعة موزعة لمكافحة النواقل	+4.6 مليون طفل مطعم ضد شلل الأطفال (تغطية 106%)	51,000 جلسة جلسات غسيل كلى لـ6,000 مريض
2,093 كادراً صحياً تم تدريبهم على بروتوكولات مكافحة	126 إسعاف سيارات إسعاف تم توفيرها وتوزيعها	1,801 قسطرة و 644 عملية قسطرة قلبية مجانية منفذة وعمليات

العدوى	للولايات	قلب للكبار والأطفال
2,900 مريض **مريض تلقوا العلاج الكيماوي**	**6,000** مريض **مستفيد من خدمات غسيل الكلى**	100% نسبة تغطية **خدمات الرعاية الصحية الأساسية أثناء الحرب**
16,000 حاج **تم تطعيمهم**	**4,420** تقرير تقارير صحية مرفوعة بزيادة 1,238% عبر DHIS2	250 مؤسسة صحية **أدخلت خدمات رعاية حديثي الولادة**
93% نسبة تغطية **حملة إدخال لقاح الحصبة والحصبة الألمانية**	24,866 طبيب **طبيب (بشري-اسنان-صيدلة) تم توزيعهم على مواعين التدريب المهنية**	358,9 مليار جنيه **قيمة المنتجات الطبية التي تم شراؤها وتوفيرها**

الإنجازات حسب المحاور الاستراتيجية:

خدمات الرعاية الصحية الأساسية وصحة الأم والطفل:

واصلت وزارة الصحة تعزيز خدمات الرعاية الصحية الأساسية باعتبارها الركيزة الأولى للنظام الصحي، من خلال توسيع نطاق الخدمات الأساسية وتحسين جودة رعاية الأم والطفل وتعزيز خدمات الصحة الإنجابية. وشملت الإنجازات إدخال خدمات رعاية حديثي الولادة في 250 مؤسسة صحية، وتطبيق رعاية الكنغر في 13 مستشفى، ودعم 8 مستشفيات بخدمات طوارئ الحمل والولادة، إلى جانب تنفيذ تدخلات مجتمعية في 45 قرية، وتدريب 280 كادراً صحياً، وتفعيل نظام تقصي وفيات الأمهات في 10 مؤسسات صحية.

وحدة القياس / البيان	الرقم المحقق	المؤشر التنفيذي
نسبة تغطية	100%	تغطية خدمات الرعاية الصحية الأساسية خلال فترة الحرب
مؤسسة صحية	250	مؤسسات صحية أدخلت بها خدمات رعاية حديثي الولادة
نسبة تحسن	77%	نسبة تحسين خدمات طوارئ الحمل والولادة وحديثي الولادة
نسبة استمرارية	56%	استمرارية تقديم خدمات الصحة الإنجابية
نسبة تغطية	93%	تغطية حملة إدخال لقاح الحصبة والحصبة الألمانية
أكثر من 4.6 مليون طفل	106%	تغطية حملة إدخال لقاح شلل الأطفال
نسبة تغطية	85%	تغطية حملة التغذية المتكاملة بجميع محليات الخرطوم
قرية جديدة	45	القرى المستفيدة من التوسع في الخدمات الصحية
مستشفى	13	مستشفيات طبقت نظام رعاية الأم المبتكرة (الكنغر)
مؤسسة صحية	30	مؤسسات صحية خضعت لتقييم خدمات الصحة الإنجابية
مستشفيات رئيسية	8	مستشفيات دعمت بخدمات طوارئ الحمل والولادة
مؤسسات صحية	10	مؤسسات صحية نفذت نظام تقصي وفيات الأمهات

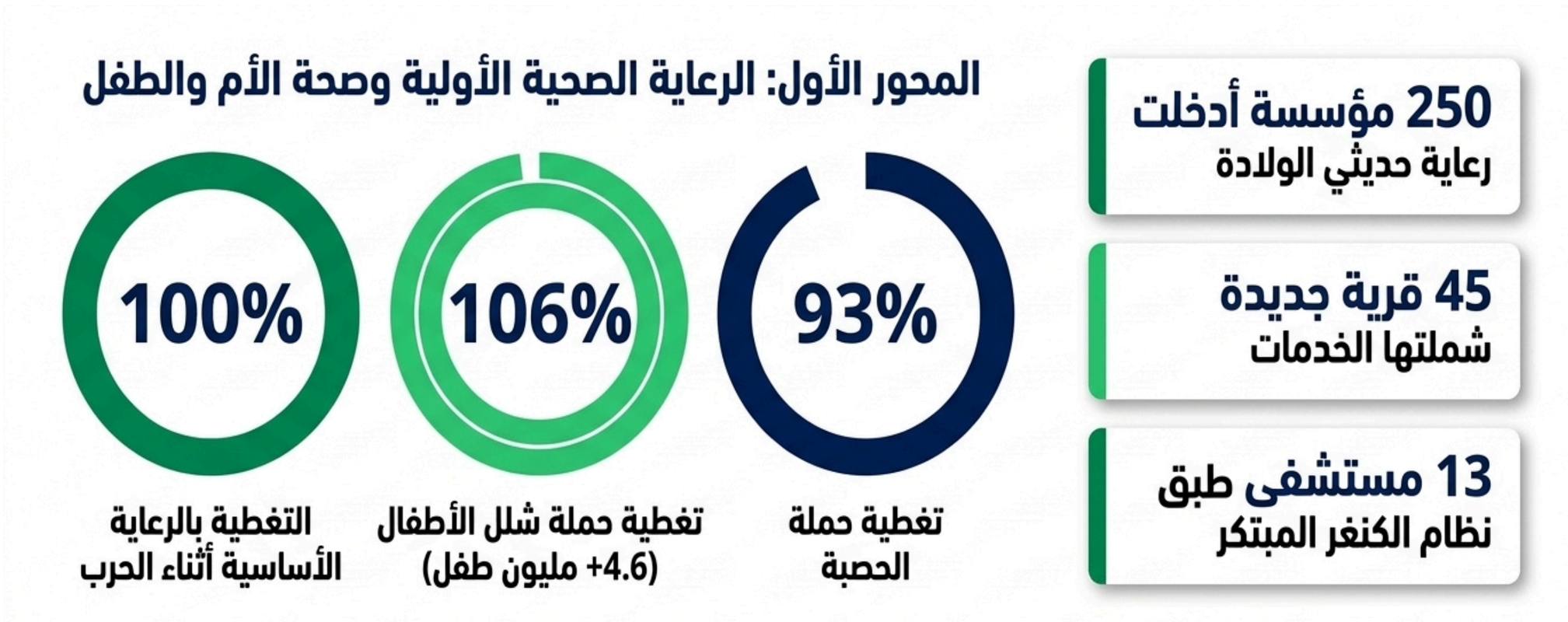

الطوارئ الصحية ومكافحة الأوبئة:

ركزت الوزارة على تعزيز الوقاية والاستجابة السريعة للأوبئة، من خلال تنفيذ حملات واسعة للتحصين ومكافحة الأمراض السارية وتعزيز الترصد الوبائي. وتم توزيع أكثر من 12 مليون ناموسية مشبعة، وتطعيم أكثر من 4.6 مليون طفل ضد شلل الأطفال، وتحقيق تغطية بلغت 93% في حملة إدخال لقاح الحصبة والحصبة الألمانية، إلى جانب تعزيز خدمات مكافحة الدرن وتوسيع قدرات الترصد والاستجابة للأوبئة.

وحدة القياس / البيان	الرقم المحقق	المؤشر التنفيذي
سيارة إسعاف	126	سيارات إسعاف تم استلامها وتوزيعها على الولايات
وحدات متنقلة	9	وحدات متنقلة للرعاية الصحية الأساسية
شاحنة نقل	2	شاحنات مخصصة لنقل النفايات الطبية
حاج متطعم	16,000	تطعيم الحجاج وضمان سلامتهم الصحية
ناموسية مشبعة	+12,000,000	تغطية حملات مكافحة النواقل وتوزيع الناموسيات
ولايات	7	ولايات شملتها حملات مكافحة النواقل والرش
مستهدف	2,611,041	مستهدف حملة التطعيم ضد الكوليرا (الخرطوم)
مستهدف	2,755,251	مستهدف حملة التطعيم ضد الكوليرا (محلية الرهد)
شخص مستهدف	+115,000	المستهدف الإضافي لحملة الكوليرا (الجزيرة وغرب دارفور)

وحدة القياس / البيان	الرقم المحقق	المؤشر التنفيذي
شخص مطعم	+1,000,000	المطعمون ضد الكوليرا بولاية النيل الأبيض
نسبة استجابة	100%	نسبة الاستجابة الفعالة لوباء الكوليرا وحمى الضنك
نسبة إنجاز المخطط	200%	إعادة تجهيز وتفعيل مراكز عزل الكوليرا
ولايات	5	تفعيل مراكز عمليات الطوارئ الولائية (EOC)
سيارة إسعاف	2	سيارات إسعاف مخصصة للمعابر الحدودية
نسخة ومادة توعية	5,036	لوحات توعوية ومواد مطبوعة للوقاية من الإيبولا

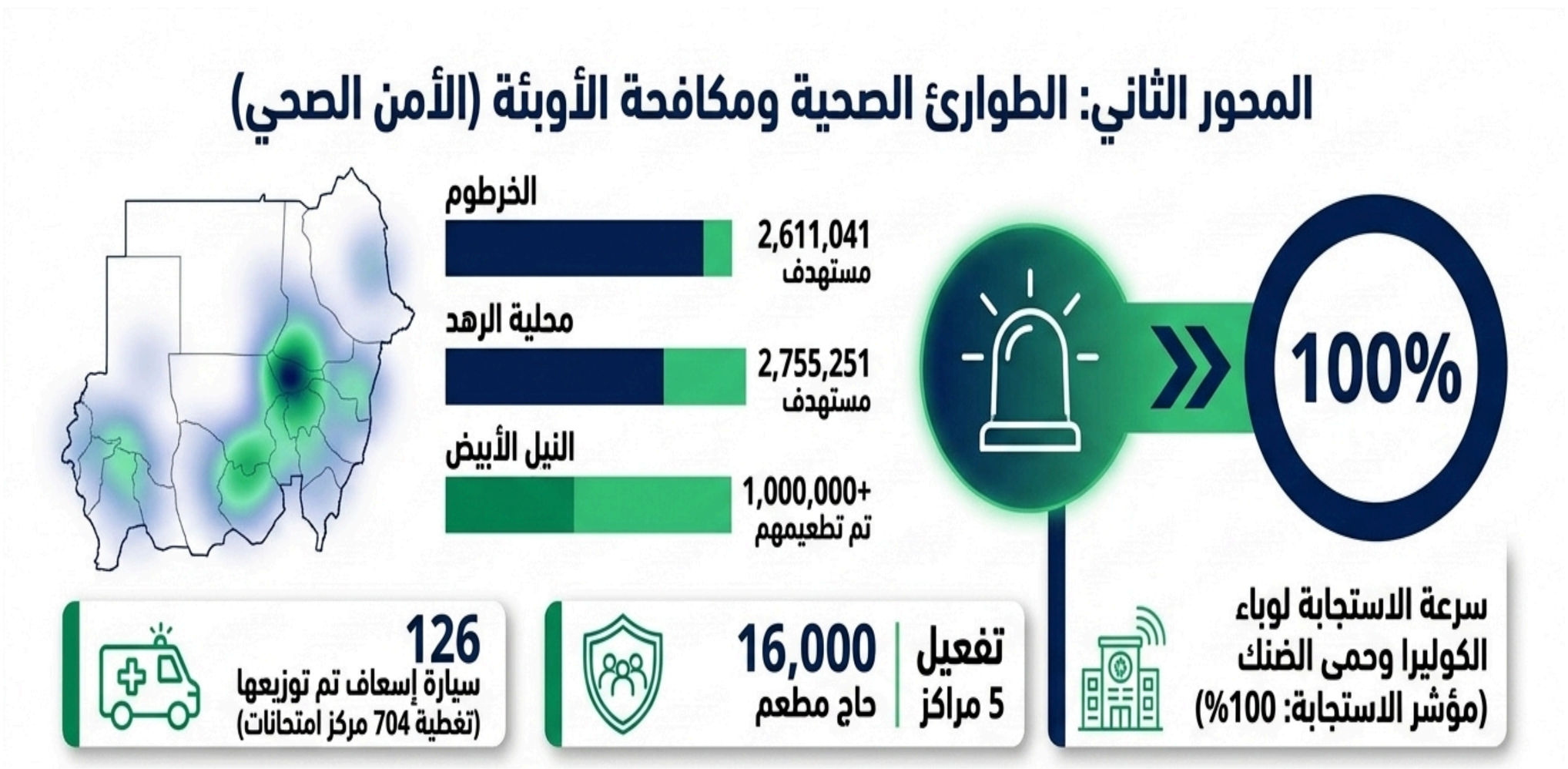

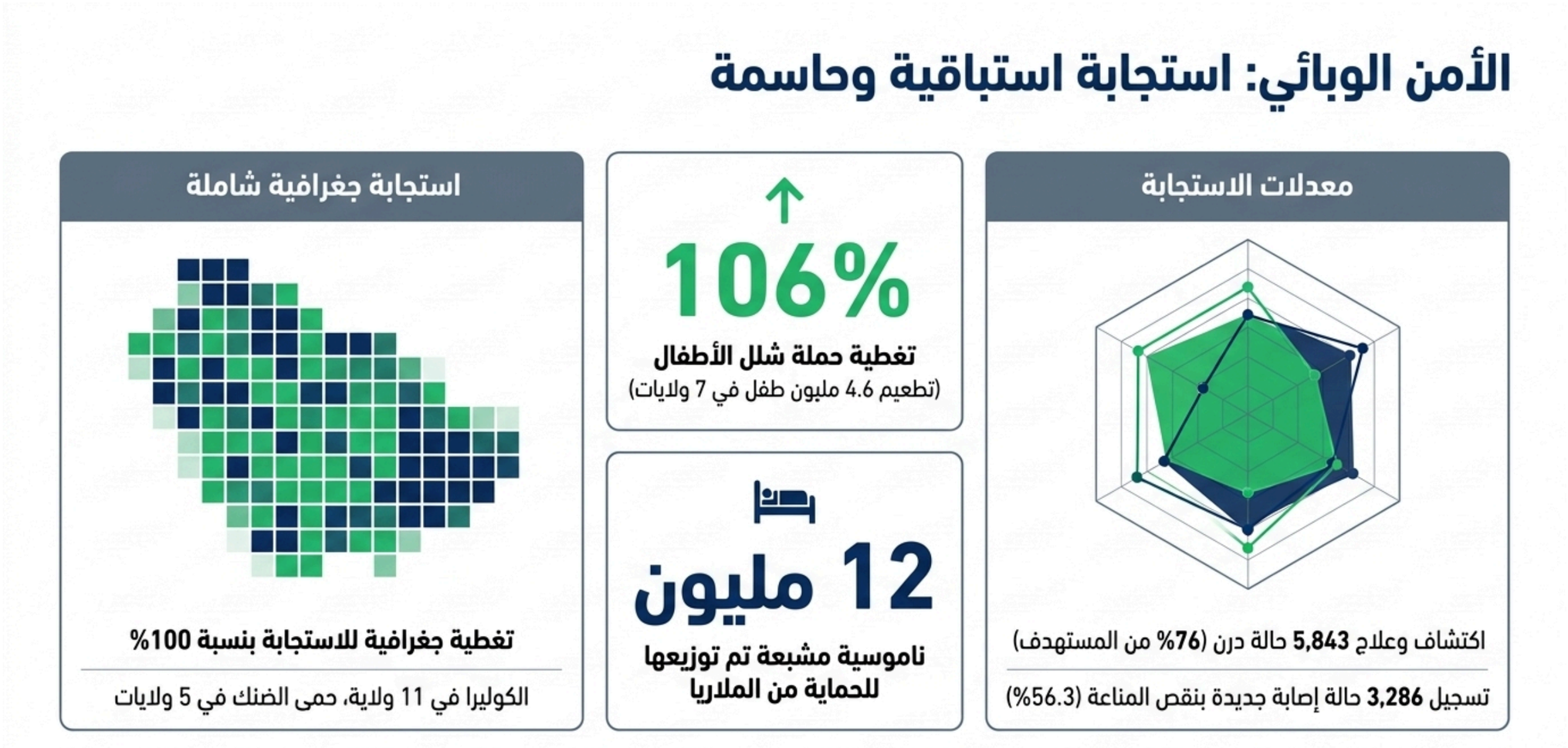

الخدمات الطبية التخصصية والمستشفيات (أورام، كلى، قلب، مناظير)

شهدت الخدمات التخصصية استمرار تقديم الرعاية العلاجية المنقذة للحياة رغم التحديات، مع الحفاظ على استمرارية خدمات الكلى والقلب والأورام والتخصصات الدقيقة. وتم تنفيذ 51,000 جلسة غسيل كلوي استفاد منها 6,000 مريض، وإجراء 1,801 عملية قسطرة قلبية، و219 عملية جراحة قلب للأطفال والكبار، إضافة إلى تقديم العلاج الكيماوي لـ2,900 مريض، والعلاج الإشعاعي لـ944 مريضاً، فضلاً عن تطوير خدمات الجهاز الهضمي والمناظير في عدد من المراكز المتخصصة.

وحدة القياس / التفاصيل	الرقم المحقق	المجال / المؤشر
جلسة (من مستهدف 60 ألف شهرياً)	51,000	جلسات الغسيل الكلوي المنفذة فعلياً
مريض مستفيد	6,000	مرضى الفشل الكلوي المستفيدون من الجلسات
ماكينة جديدة	118	ماكينات غسيل كلى جديدة تم توريدها وتوزيعها
غسلة كاملة	23,000	غسلات كلى كاملة تم توفيرها وتوزيعها
مركز تنقية مياه	11	مراكز تنقية مياه غسيل الكلى المنفذة والمؤهلة
نسبة توفير الأدوية	88.9%	توفير أدوية ومثبطات مناعة زراعة الكلى
مريض (من مستهدف 300)	200	مرضى الفستولا الشريانية الوريدية المنفذة

وحدة القياس / التفاصيل	الرقم المحقق	المجال / المؤشر
عملية تداخلية	1,801	عمليات القسطرة القلبية المجانية للكبار والأطفال
عملية جراحية	61	جراحات القلب المفتوح للأطفال
عملية جراحية	158	جراحات القلب المفتوح للكبار
قسطرة و 21 جراحة	644	إجمالي العمليات المنفذة بمراكز القلب المتخصصة
مريض أورام	2,900	مرضى الأورام الذين تلقوا العلاج الكيماوي
مريض	944	مرضى الأورام الذين تلقوا العلاج الإشعاعي
منظار متخصص	716	مناظير الجهاز الهضمي المنفذة (تشخيصية وعلاجية)
منظار(97 علوي/31 قولون/64 مرارية)	192	تفاصيل المناظير: علوي / قولون / قنوات مرارية (مدني)
منظار متخصص	294	تفاصيل المناظير: علوي وقولون (عطبرة ودنقلا والقضارف)
دعامة (بقيمة 30 ألف $)	100	دعامات المريء المستوردة للمناظير
مستشفيات رئيسية	4	مستشفيات جديدة زودت بمناظير الجهاز الهضمي

المحور الثالث: الخدمات التخصصية (الكلى والقلب)

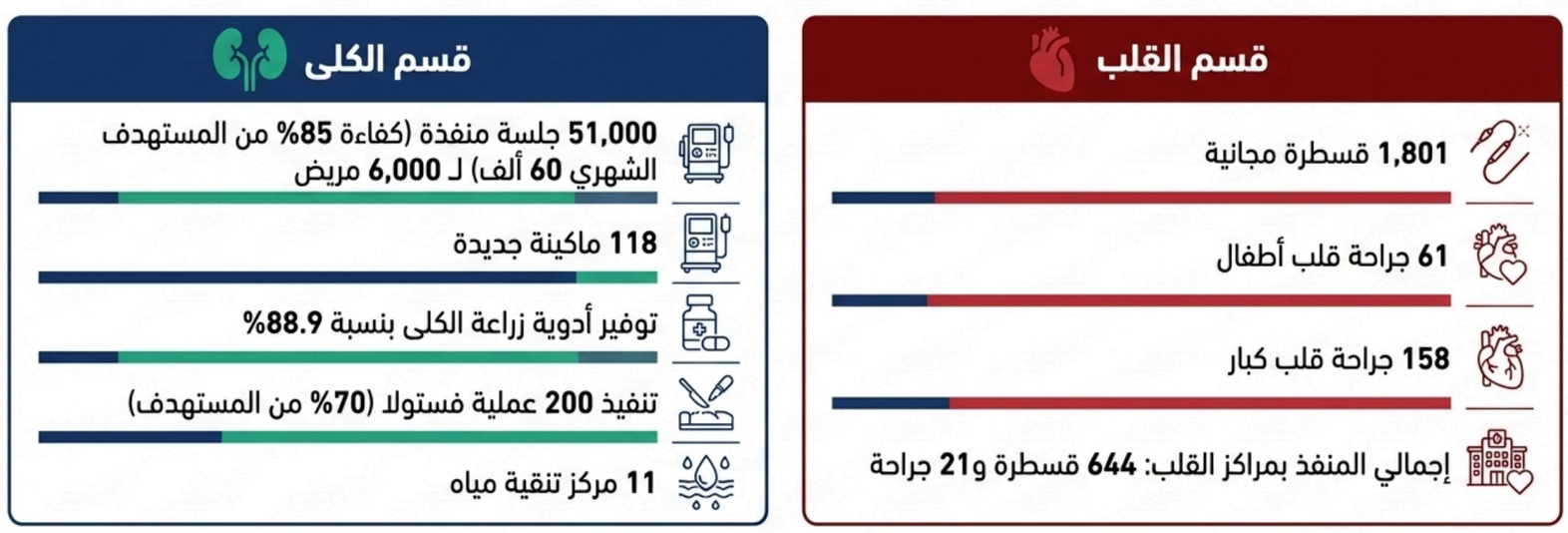

الخدمات التخصصية (2): القلب، المناظير، والجراحات الدقيقة

مؤشرات جراحة القلب والقسطرة

158	61	1,801
عملية جراحة قلب كبار	جراحة قلب أطفال مجانية	عملية قسطرة تداخلية مجانية

مؤشرات الجهاز الهضمي والمناظير

مدني		عطبرة		دنقلا		القضارف	
97 علوي	31 قولون	103 علوي	39 قولون	91 علوي	41 قولون	15 علوي	5 قولون
64 قنوات مرارية							

200 عملية فستولا مجانية

إنجاز 70% من المستهدف لمرضى الفستولا

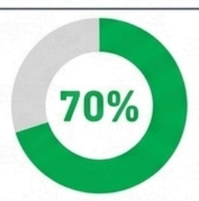

بنوك الدم والمعامل المرجعية: كفاءة التشخيص والأمان

قطاع المعامل المرجعية

5 معامل مرجعية تم تشغيلها لتقصي لتقصي الأمراض

تشغيل معمل مرجعي خاص بشلل الأطفال بمدينة بورتسودان

قطاع بنوك الدم

19 بنك دم مركزي بخدمات مستقرة (70%)

20 مركبة جوالة مجهزة لحملات التبرع بـ 11 ولاية

8 أجهزة فحص (ELISA) لضمان مأمونية نقل الدم

الإمداد الدوائي والتمويل الصحي:

حقق قطاع الإمداد الطبي تقدماً ملحوظاً في تأمين احتياجات المؤسسات الصحية وتحقيق وفرة دوائية للأدوية الأساسية المنقذة للحياة بنسبة 67%.

وحدة القياس / العملة	القيم الرقمية	البند / المؤشر
طن متري	17,323	حجم المنتجات الطبية والأدوية الموزعة
جنيه سوداني (128 مليار)	128,000,000,000	القيمة الإجمالية للمنتجات الطبية الموزعة
جنيه سوداني (25 مليار)	25,000,000,000	مشتريات الأدوية والمستهلكات والأجهزة الطبية
جنيه سوداني (4 مليارات)	4,000,000,000	أجهزة ومعدات طبية تم توريدها للمستشفيات
دولار أمريكي (20 مليون $)	20,000,000	الدعم المالي المباشر للمراكز القومية المتخصصة

وحدة القياس / العملة	القيم الرقمية	البند / المؤشر
دولار أمريكي	139,298,699	منحة الصندوق العالمي المعتمدة لدعم النظام الصحي
نسبة التوفر	90%	تأمين المخزون الاستراتيجي للمحاليل الوريدية
نسبة التوفر	84%	تأمين المخزون الاستراتيجي للمستهلكات الطبية
نسبة التوفر	77%	تأمين المخزون الاستراتيجي العام للأدوية
جنيه سوداني	567,000,000	التكلفة التقديرية لمركز الجهاز الهضمي بكسلا

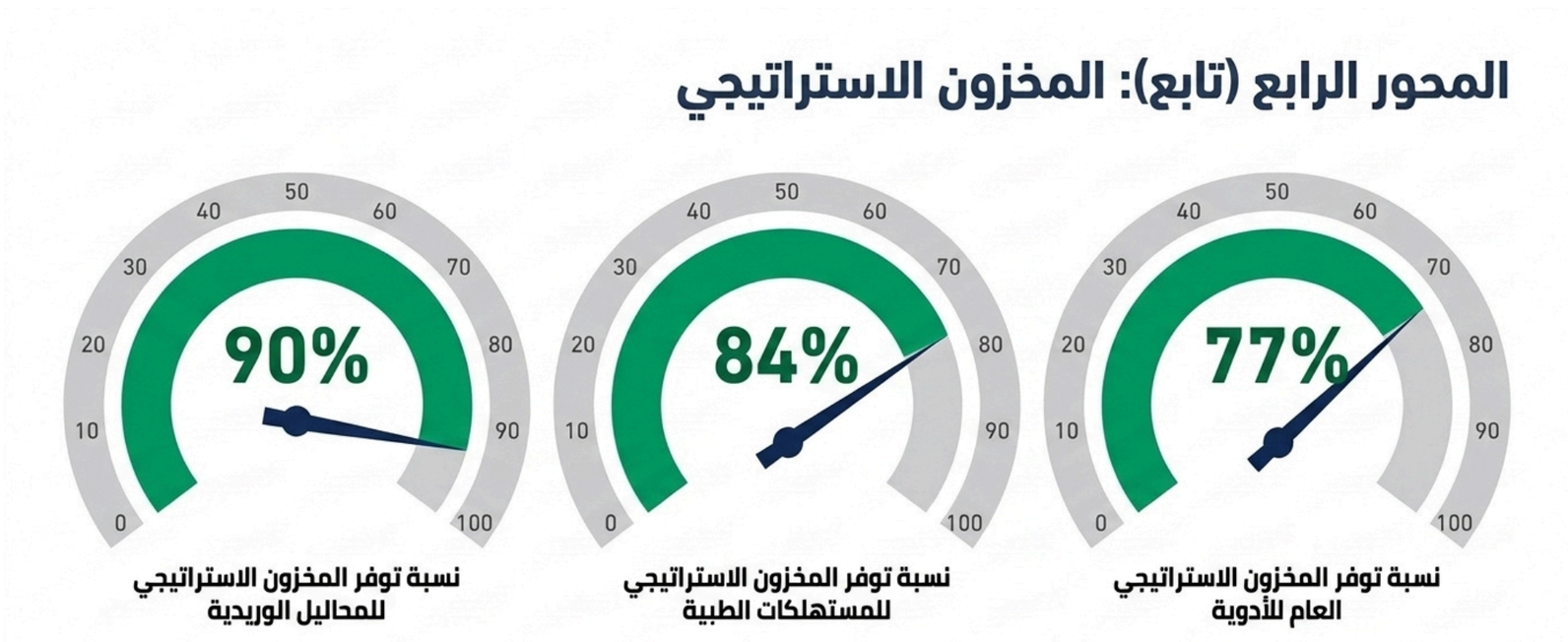

تنمية الموارد البشرية وبناء القدرات:

استثمرت الوزارة في تطوير الكفاءات الوطنية من خلال تنفيذ برامج تدريبية متخصصة هدفت إلى رفع كفاءة العاملين الصحيين وتعزيز جودة الخدمات. وتم تدريب 2,093 كادراً صحياً في مجال مكافحة العدوى، إلى جانب تنفيذ برامج تدريبية في الإنعاش، وصحة الطفل، وتحليل البيانات الصحية، والإسعافات الأولية، والأمراض المنقولة جنسياً، والعنف المبني على النوع.

الفئة المستهدفة / المجال	عدد المتدربين	البرنامج التدريبي / المؤشر
كادر صحي وطبي	2,093	التدريب على بروتوكولات مكافحة العدوى
متدرب (من مستهدف 2,000)	450	تدريب منسوبي شرطة المرور على الإسعافات الأولية
طبيب أطفال	+120	تدريب أطباء الأطفال على البروتوكولات القياسية

الفئة المستهدفة / المجال	عدد المتدربين	البرنامج التدريبي / المؤشر
كادر تحليل بيانات	53	التدريب على تطبيقات تحليل البيانات (Power BI/GIS/Excel)
كادر صحي	280	التدريب على برامج الرعاية المتكاملة للأطفال
كادر طبي	60	تدريب الكوادر على الإنعاش المتقدم والطوارئ
كادر رعاية طارئة	38	التدريب على مكافحة العدوى بأقسام الطوارئ
كادر صحي	100	تدريب الكوادر على تشخيص وعلاج الأمراض المنقولة جنسياً
كادر صحي	45	كوادر تم تدريبها على إدماج العنف المبني على النوع
قابلة مجتمع	48	القابلات المستفيدات من الإشراف الداعم الميداني
طبيب اختصاصي	22	اختصاصيون تم إعادة توزيعهم على مستشفيات الولايات

نظرة عامة على أطباء الامتياز (القطاع الصحي العام)

11,408

إجمالي الأطباء قيد التدريب حالياً

الأطباء الموزعون حالياً لممارسة التدريب العملي في المستشفيات بمختلف ولايات السودان.

13,458

إجمالي الأطباء الذين تم اعتماد فتراتهم التدريبية

الأطباء الذين أكملوا متطلبات فترة الامتياز بنجاح وتم توثيق اعتماداتهم الرسمية.

24,866

إجمالي أطباء الامتياز الذين تم استيعابهم

إجمالي الكوادر الطبية من تخصصات الطب البشري والصيدلة وطب الأسنان.

التفصيل الإحصائي حسب الفئات الطبية

هيمنة قطاع الطب البشري

يمثل الطب البشري الكتلة الأكبر من أطباء الامتياز بنسبة استيعاب تتجاوز 77% من إجمالي الفئات الثلاث.

التوزيع الجغرافي للتدريب

يتم توزيع كافة الأطباء الذين هم "قيد التدريب" على المستشفيات في جميع ولايات السودان لضمان تغطية صحية شاملة.

الفئة الطبية	إجمالي المستوعبين	إجمالي المعتمدين	قيد التدريب حالياً
الطب البشري	19,358	10,625	8,733
الصيادلة	4,266	2,431	1,835
طب الأسنان	1,242	402	840

التحول الرقمي ونظم المعلومات الصحية)DHIS2(:

واصلت الوزارة تنفيذ مبادرات التحول الرقمي لتعزيز كفاءة إدارة المعلومات الصحية ودعم اتخاذ القرار المبني على البيانات. وتم رفع 4,420 تقريراً عبر النظام القومي للمعلومات الصحية (DHIS2)، مع تحقيق 84% في جودة التقارير، وربط 4 بنوك دم إلكترونياً، ووصول نسبة اكتمال منصة المجلس الطبي الإلكترونية إلى 90%.

بيان الأثر والتطوير	القيم / النسب	المؤشر الرقمي
مقارنة بـ 357 تقرير (زيادة 1,238%)	4,420 تقرير	معدل رفع التقارير الصحية عبر نظام DHIS2
نسبة تحسن الجودة	84%	مستوى رفع جودة تقارير نظام المعلومات القومي
نسبة التحول الرقمي	90%	نسبة اكتمال منصة المعاملات الإلكترونية بالمجلس الطبي
كادر إحصائي ومعلومات	+200	التدريب على نظام المعلومات الصحية القومي
بنوك دم مركزية	4	بنوك الدم المركزية المرتبطة بالنظام الإلكتروني
مستشفيات مرجعية	3	المستشفيات التي طُبق بها مشروع التحول الرقمي الشامل

الحاكمية، التنسيق والتعاون الدولي

واصلت الوزارة تعزيز شراكاتها مع المانحين والمنظمات الدولية لدعم تنفيذ الأولويات الصحية الوطنية، حيث تم تأمين 139.3 مليون دولار أمريكي من خلال منحة الصندوق العالمي، إلى جانب 20 مليون دولار أمريكي دعماً مباشراً للمراكز القومية، بما أسهم في تعزيز استدامة البرامج الصحية وتوسيع نطاق التدخلات ذات الأولوية.

التفاصيل والنطاق	الرقم المحقق	المحور / المؤشر
مجالس تخصصية رئيسية	5	إعادة تشكيل المجالس الاستشارية التخصصية
وحدة علاجية بـ 11 ولاية	11	وحدات علاج الدرن المقاوم للأدوية المفعلة
مركز تشخيصي جديد	2	مراكز جديدة لتشخيص وعلاج مرض الدرن
مستشفيات مرجعية	8	مستشفيات مجهزة للتدريب على سلامة المرضى
ولايات	7	ولايات فعّل بها برنامج الإبلاغ عن الأخطاء الدوائية
مستشفى بـ 10 ولايات	20	مستشفيات خضعت لتقييم معايير مكافحة العدوى
منظمة شريكة	+80	المنظمات الوطنية والدولية المشاركة في دعم الأمراض السارية

المحور السابع: الحاكمية، التنسيق، والتعاون الدولي